盛京時報

昭和七年五月二日　中日紀祝休刊
洛曆三月廿七日

發行人 佐原篤介
編輯人 菊池貞二
印刷人 東光明
發行所 盛京時報社
盛京時報支社

停戰仍續開
日本側方針決定

【上海三十日電通電】陸海軍及公使館首腦部、今朝九時三十分、在公使館開合同協議會、決定續行停戰會議預備交涉、

兩大臣協議、結果決定停戰會議與炸彈事件分離、仍然繼續折衝、

【東京三十日聯合電】芳澤外相、于三十日與陸海兩大臣協議、結果決定停戰會議與炸彈事件分離、仍然繼續折衝、即日向重光公使發出訓令、謂停戰會議、仍然續行、請努力促進成立、外務省當局、確信預定五月上旬內實行簽字、全部圓滿終了、

【上海三十日聯合電】就停戰會議、在浦東及蘇州河邊南中國軍佈防問題、中日及中立委員會間、非公式交涉進行中、大體達到諒解點須測迄至正式會議開會人體確定、日本側因之有續行協議之意思、

【東京三十日電通電】芳澤外相二十九日午後十一時、在外相官邸與永井次官谷亞細亞局長、基於上海公電協議結果決定意見如左、

一、停戰協定與不祥事件、分離爲別個事件、以促進成立爲妥當、

一、若犯事之原因、有抵觸停戰協定之場合、將來講究適當之保障法、

故停戰會議、不爲無期延期、採取迅速完了之方針、至協定署名之重光公使等設定代理問題、在病床可能署名、就此點講究臨機方法、

汪精衛對時局報告
前日在中央紀念週發表

南京訊云、中常委汪精衛二十五日晨在中央紀念週報告詞原文、大要如下、本週內經過的事情、可以報告的、是關於外交和政治兩方面、在外交方面、上海

停戰會議　雖已停頓、並不是破裂、現在只等國聯特委會的決議後、再斟酌進行、至國聯調查團、現已到東北、從前滿洲偽儡政府、曾拒絕我國代表入東北、但我國代表受政府訓令、同調查團一齊到了東北、他們現已開始調查、預備在五月一日將第一次的報告書寄國聯、關於改治方面、今天想報告的有幾點、第一、二中全會議決籌設各級民意機關、中政會議決交行政院審議辦理、行政院因此屢次開會、上星期六已詳細討論、得一大體的議決、本來各級民意機關、有市縣省幾種、現在決先從市的民意機關着手、已將草案備好、本週內繼續會議、略加修改、便可通過、並咨送立法院議決、草案不重在條文、而注重在確定籌備的程序、擬從五月起、以三個月爲期、將市自治的事件重要工作做好然後在兩個月內召集市政參議會、現在的市、分爲三種、一是直屬國府、如京滬、平青等、一是普通市、如廣州等、一是定名而未成立的市、各在全國各地方中、較易集中起來、故地方自治先從市若手進行、亦比較容易、將來行政院議定草案後、一面咨送立法院、一面公開發表、以便各同志及各界注意討論、其次關於國民代表會的經過、在去年十二月一中全會時有三種提案、一是國民救國會、一是國難會議、一是國民代表會、當時對於國難會議、已經決定召集、並決定討論範圍爲禦侮、綏靖、救災三項、至國民救國會議會員是由政府聘任、而國民救國會與國民代表會、則由人民選舉、性質不同、權限亦異、當國難會議開會前、有幾個會員要求在禦侮、綏靖、救災三項範圍之外、還要討論政治問題、兄弟答以國難會議範圍、是由一中全會決定、由國府交行政院的、在這三項以外的問題、雖可自由討論、行政院却無答覆的權力、但平滬會員、頗有政府限制討論範圍之說話、兄弟以爲事實俱在、認爲無答辯必要、後來

國難會議　在洛開會、除禦侮、綏靖、救災三項問題外、還有政治的提案、尤其是關於訓政憲政的問題、有種種的意見、以其中的兩個極端而言、一是主張即時結束訓政、實行憲政、且在實行憲政以前、改組政府的性質、使他成爲不是國民黨以黨治國的政府、一是主張國難會議不應該討論訓政憲政的問題、應該由國民黨五全大會解決、在這兩種極端的意見中、還有許多不同的主張、所以當時提案審查委員、先將各種主張作客觀的分析、整理好了、把各個同的要點列舉出來、向大會報告、經大會一天的激烈討論、然後第二天審查委員會報告自己主觀的判斷、他們贊成的、是第一、請政府如期結束訓政、召集國民大會起草憲法、第二在國民大會以前、先召集國民代表會、其權限爲議預算、決算、內外公債及重要國際條約、這種提案、當經在場五分之四會員贊成通過、這種提案、是武昌北平各大學內教授所連署的、其中有些是黨內的人、有些是黨外的人、可見得不是出自一黨的意思的提案、通過之後、兄弟表示以行政院長的資格、固然不能答覆、一定可以採納、即以中央委員的資格、也沒有此權力、但是將來必定可以將此議案、提到中央、請求中央採納、如此可見他們所謂不許提出禦侮、綏靖、救災三項以外的問題、是完全沒有根據的、至於現在他們又說國難會議的會員、大多數是由官吏及黨人所提成、這更與事實相背、如果我們把國難會議的會員名單來看、官吏黨人固很少、而屬於黨外的人很多、但是黨外的人更多、再以國難會議的提案而言、屬於黨員者很少、而屬於黨外的人很多、可見他們的誣蔑、是沒有根據的、此次羅家倫同志、由北平回來、他對兄弟說、現在有幾個人說汪精衛主張國民代表會、最後黨員完全不當選、這句話完全是平空造做、不獨兄弟絕沒有說這句話、而且國民代表會的代表、既由民選、則與黨員不黨員有什麼關係呢、可見他們平空造謠、是無所不至的、上次中央政治會議、經已推定同志起草民選立法監察委員的草案、而關於國民救國會、國民代表會亦已推定同志來合併詳細審查、大概今天下午開會、可以得有結果、能否通過、兄弟不得而知、以上都是事實的報告、依照黨章各種問題、在未得決議前、大家儘可盡量發揮個人意見、但議決後、必須一致奉行、這是民主集權的基本原則、也是我們當實行的、所以兄弟還有一些個人的意見、要附帶提出來、關於訓政的問題、現在有

兩種論調　第一種以爲講民主政治就是失了訓政的意義、第二種以講民主政治就可以不講訓政、這兩種論調、依兄弟看來、都是錯誤的、兄弟以前說過、我們要有自信力、第一種論調、以爲講民主政治是失了訓政的意義、便是失了自信心、第二種論調、以爲講民主政治可以不講訓政、係是失了自信力、我們知道我們依照總理遺教、訓政時期最重要的工作、便是培成民權、所以在訓政時期當中人民的權力、在時間上是一天一天的增加、在空間上是一天一天的擴大、如果以爲講民主政治是失了訓政的意義、那麼便是將訓政的過程、變成共產黨的以黨專政一樣、這是完全誤解總理所謂訓政以培養民權的意義的、但是第二種的論調以爲講民主政治可以不講訓政、也是錯誤、現在黨外的人很多、有這種議論、自從民國元年起、黨外的人就有這種共同一貫的主張、這便是打倒國民黨所以民元袁世凱做了總統後、黨外的人均一致集合在袁世凱之下爲什麼呢、因爲他們要打倒國民黨、現在又一致的主張取消訓政、爲什麼他們要取消訓政呢、也是要打倒國民黨不過從前打倒國民黨的方法、是破壞憲政、因爲當時的臨時約法、約法、憲法、都是國民黨員製做出來、制裁袁世凱和鞏固民國的基礎的、所以他們要打倒國民黨、便要破壞憲政因此在民國二年帮助袁世凱解散國會、破壞憲法、民國六年再解散國會、破壞憲法、他們第一步要打倒國民黨、第二步就連中華民國都要打倒、因爲中華民國是國民黨所做出來的、這便是民國以來、一般官僚政客的聯合戰線、他們從前要打倒國民黨、現在還是要打倒國民黨、但是他們以前的口號是破壞憲政、而現在的口號却是要擁護憲政了、因爲要借擁護憲政之名、然後可以破壞訓政、這我們應該認識得清清楚楚、總理致力於(未完)

特別聯盟總會開會
採擇十九國停戰決議案

【日內瓦三十日聯合電】關于審議停戰交涉決議案之特別聯盟總會、本日(三十)午前十時四十分開會、

【日內瓦三十日聯合電】本日之聯盟總會、對于十九國委員會提出之中日停戰交涉決議案、除日本代表棄權外、滿場一致採擇該決議案、午前十一時四十五分散會、

工部局對兇變責任

【上海卅日電通電】日憲兵隊長蔡根中佐間瀨分隊長、及花里領事館警察署長等、各以此次炸彈事件、爲責任所關、雖免過失、前後呈請指示進退、惟日軍憲方面、對此研究結果、以是日警備之責任、與觀兵式告竣同時、由憲兵隊移歸工部局、則第一責任者、直是該局等情、各解釋始見一致、乃擬根據於此、首先對彼方爲之追究、以資解決、

日銀納附金制度案
基于大藏省原案決定

【東京卅日電通電】日本銀行發券制度之改正、及與此有附帶關係之納附金制度案、於本日(卅日)照大藏省原案妥協成立、高橋藏相、定於二日在官邸召集土方深井正副總裁、聽取日銀方面之意見、迄於今日保留中之三項、已決定如下、(一)保障準備金、將現有一億二千萬元、擴張爲十億元、(二)制限外發行稅、定爲三分、(三)日銀之通貨統制金利政策、及其他主要問題各節、在未審議以前、定在日銀設置參與官約十名、以金融事業學術等三界要人充之、參與官列席於日銀重役會、參劃關於通貨及金利政策等之審議、又參與官不爲專任、准兼他業、

英報對滬兇變論調

【倫敦三十日聯合電】上海炸彈事件、在本埠惹起異常衝動、各新聞一律攻擊其野蠻行爲、向日本表示同情、且希望大國之自重

中國代表部又提案

【日內瓦廿九日聯合電】中國代表部、當此聯盟總會迫在明日、又復向聯盟提出關於日本占領滿洲之覺書、全文甚長、計大張洋文紙二十一張、最後陳述滿洲之現狀、違反規約第十條、九國條約之第十一條、日本須迅速撤兵、使滿洲復歸原狀、同時聯盟國義務所在亦須根據三月十一日總會決議、保全中國領土、尊重政治的獨立地位等情、

朝香宮王子 正彥王病危

【廣島三十日聯合電】江田島海軍兵學校求學中之朝香宮正彥王殿下、于四月中間罹腸窒扶斯、在吳海軍病院治療中、于三十日發生腸出血呈異常重態、

三大臣奏陳滬兇變

【東京三十日聯合電】大角海相、荒木陸相、芳澤外相等、于三十日午後三時、參入宮中、謁見日皇、奏陳上海炸彈事件之顛末、及善後措置、並奉答諸詢、

矢野參事官即赴滬

【東京三十日聯合電】芳澤外相、三十日午後、向駐北平公使館參事官矢野氏致電訓令、謂即時赴上海、代行重光公使之事務、但非代理公使之意味、

上海事件責任問題

【東京一日電通電】軍部中央部就上海炸彈事件警備之責任、鑒于現地與戰時同樣之狀況並四圍之情勢、意見一致、決定不追及、

日報對滬兇變論調

【東京三十日聯合電】滬上此次不祥事件、今朝東京各報、一律著有論說、評擊暗殺之卑劣行爲、並謂或致遷延停戰協定表示遺憾、再關於兇犯動機與陰謀計畫之背景各節、皆持慎重態度、姑置之不議不論、

上海日僑深抱不安

【上海三十日聯合電】旅日滬首腦者負傷事件、致使日僑抱因政治的關係而續發此種事件之懸、甚形衝動、又華人之對日人態度、最近復呈侮日的、漸增不穩、人心頓形動搖、

膠濟路收入

濟南訊云、葛光庭陸夢熊由青抵濟、葛談膠路收入、月來減、前每日平均可收四萬二千元、現僅三萬七八千元、因青島海關進口日貨雖較津滬尤多、但人民自動不買日貨、故貨運收入減少、至收買淄博輕便鐵道事、正接洽進行中、已令其送財產目錄至局、俟詳否後呈部辦理、

買一送一
夏氏化痔土龍散　每盒現洋一元　半料六角　料拾元
主治廿四種痔症無論年久新得內痔外痔各種痔漏神效非常一用此藥痛止腫消其管斷根永遠不犯爲普濟患者起見特爲買一送一祈請患者勿失良機是幸
外埠函購免收郵費
奉天大西關陶然里廿三號門牌一三二號
夏福興堂啓

大連汽船株式會社
開往青島上海(上午十一點)
△長春丸　五月一日
△奉天丸　四月廿九日
開往天津(至天津止)
△濟通丸　四月廿九日
開往天津(至塘沽止)
△天津丸　四月廿八日
專屬貨客經理店　大連市敷島町六番地　永和公司　電話七二七五番　七八六八番
阪神航路專屬荷取扱店　大連市須磨町六〇番　澤山兄弟商會　電話長五二六二番　四六八一番

轉瘦爲胖返老還童
劉君玉麟之肖像

未服精血素以前◆瘦弱之狀態　已服精血素以後◆強壯之狀態

逕啓者敝人生性淸虛崇仰聖教深知烟酒之爲害毒人最甚因以研究理善以資戒已而戒人奈身體素弱神經虧損近又復蒙同道謬選以副會長之職以匡協會務因此積勞身體日漸衰弱坐則腰痠頭重勢必倚斜行走四肢無力氣喘盜汗後見報章而購服精血素果然功效確非他藥可比諸症全癒矣飲水思源特將未服精血素以前與已服藥已後小照二頁寄上祈登報端以表謝忱此致
普克德大藥台鑒
東北第一分會副會長　聖道理善研究會　劉玉麟啓

敬啓者本行爲謀弱體同胞之福利而得轉弱爲強之機會藉以振興營業而推廣稍路起見特將此全世著名人人信仰生精補血唯一之聖藥精血素藥片特別贈送凡買一盒者即另送一盒即人人得知此藥功効宏富藥力偉大非一般虛擧欺人之僞藥可比贈數無多幸勿交臂失之

生精補血 精血素 強壯新藥
空前大犧牲　買一盒送一盒　以五仟盒爲限

精血生命　鶴齡千載鹿能長生而人爲萬物之靈壽僅七十古來稀良可悲也實因人晝耗三神夜損三精精血耗盡而無補救之方此爲精血虧損縮短生命之最大原因也

主要成分　崙取壯健動物體內之生命素及胃液原素膵液原素腦汁原素脊髓內分泌加珍貴之植物原素用化學提取其精華以生理學製成精血之原素與人身體內最爲需要

主治病症　精血双虧　精液好盡　精神減少　幼年早婚　房事過度　頭暈目眩　力腦疲乏　夜不能眠　以及婦女　久不受孕　子宮寒冷　赤白帶下

贈送長生不老術函索者附郵票二分即寄
定價　大小盒　現洋五元　二元七角五
限奉天總行一處贈送其他代售者不在此例
普克德藥業商行　奉天中街路北

奉天大賽馬
五月七日(星期六)　八日(星期日)　九日(星期一)　十四日(星期六)　十五日(星期日)　十六日(星期一)　雨天順延
勝馬投券票金票參十五圓兩種
入場彩券　金壹圓景品
景品壹等　金票五百圓
(誰有宏運)
社團法人奉天競馬俱樂部　電話四三四七番

◈性好治遊諸君注意
花柳一症　各國注意
惟吾中國　以爲兒戲
提起此事　令人悲啼
吾們同胞　四萬萬餘
患花柳者　三分之一
這種病症　與別大異
不但傷身　而且染妻
妻子受害　不能生育
滿洲新國　今已成立
國家所靠　國民兄弟
民強國富　民病國虛
人民有害　國大關係
原是羞症　又壞名譽
身體衰懶　困苦之極
親戚難見　朋友難提
輕者不治　重者難醫
遺害三世　悔之晚矣
我勸同胞　人人注意
患此症者　必要請醫
腐敗治法　實不爲奇
庸醫殺人　巧網漁利
慣用頂藥　暗把人欺
水銀輕粉　分量重劑
用下此藥　以求速愈
雖然見效　無非緩期
不論良心　那管天理
由輕治重　害人無比
再若犯者　可了不的
傷損五官　破爛喉鼻
骨節疼痛　動轉難移
這種毒藥　精虫受敵
生活一世　斷絕兒女
十有八九　陽痿不擧
看此光景　娼窰少去
染上此病　誰把你替
即便染病　莫投庸醫
費錢小事　性命關係
仔細參詳　令人可懼
本醫此見　用心注意
破下功夫　參考泰西
研究斯症　費盡腦力
花柳醫院　奉天成立
花柳專科　注重名譽
十有餘載　雜症不醫
精益求精　秘益加密
患花柳者　諸君注意
無論新久　皆能保愈
魚口便毒　白濁淋漓
楊梅疳瘡　升天落地
新法治療　即使根去
藥到病除　再犯不易
普救同胞　熱心對彼
困苦艱難　一概施醫
貧民人等　分文不取
非是金錢　那等目的
濟世活人　吾心所欲
各界諸君　新爲注意
介紹患者　來把病去
(兒目下交春萬物發生而花柳之毒此時亦正爲活動之際倘從前染過花梅海毒各症瘀毒未淨其根未淸者此時難免復發本院備有一種淸血藥針功能淸血解毒豫防花柳注射之後高枕無憂而取費又特別從廉也)
花柳醫院院長　何子範謹啓
總院奉天小西門裡干石橋胡同路北(大戲院西隣)
分院哈爾濱道外正陽八道街口內路東樓房
(本院施種牛痘分文不取)

▲慈熱心普救人民▼

▲花柳科研究專門▼

文藝叢考　定價現大洋一元
東三省古蹟遺聞續編　定價現大洋一元
哀史皇帝東巡　定價一元二角
盛京時報各書出版

"太陽牌"謄寫版
型錄送呈
奉天春日町一　內田洋行　奉天支店　電四六七八番

廣告
本埠德順祥鐵店舊有部姓股東部贊周部繼周以往鈞堂繼厚堂名義各入錢股一俸上年部繼周作故現年賬期經伊胞兄部贊周同時代理因無力出退約情願將部家錢股兩俸一併抽出脫離關係此後德順祥一切出入事件兩無干涉爲此登報聲明
本店謹啓

黑龍江官銀號啓事
爲佈告事案查本號發行週年四厘債券每年按照舊曆四十兩月分期付息會經訂定簡章呈奉令准施行在案嗣以分期付息辦法諸多窒礙擬改於每年舊曆十月一次付給以省手續當經修正簡章呈請省長公署核示茲奉第二七〇號指令內開呈悉准如所擬辦理仰候通飭各縣佈告週知併令民財兩廳知照此令等因奉此除分令暨登報外合亟佈告各屬商民人等一體週知特此佈告併應登報聲明

婦女界之福音

貴婦淑女　經血不調及經期腹痛　紫黑成塊　宮冷白帶　久不受孕　屢患半產等
鹿胎冷香丸
—奇效如神—
婦科聖藥、鹿胎冷香丸、專治婦女精血不調、經前錯後、經脈閉止、經來腹痛、色氣不正、紫黑成塊崩漏子宮寒冷、赤白帶下、腰腿疼痛、夜不安眠、精神鬱悶交接快感缺乏、午後發燒心跳心熱、自汗盜汗、癆病咳嗽、氣虛血虧不能安眠、或胸腹脹飽、飲食少思、或子宮有病多年不孕或患半產、連傷數胎、以上各症、一經、服用無不力效效力絕大、萬試萬靈誠婦科第一聖藥也、

贈送　本藥房由上海包銷鹿胎冷香丸、爲救濟患病士女起見不顧原本特別犧牲五千盒、作爲贈送東北士女之用、以昭效力而便推廣凡於贈送期內、買冷香鹿胎丸一盒者即送一盒、買半打者、即送半打、贈完即照定價售賣機會無多、幸無失却、

價目　定價每盒四元半打二十元買一盒送一盒外埠函購貨欵先惠郵費在內說明書函索附郵票一分即寄

總發行所　奉天鼓樓西路南　金城大藥房
外埠代贈處　安東瑞祥泰　洮安德慶仁　遼陽義和堂　營口中西藥房　長春中西藥房　大連同德藥房　吉林五洲藥房　鐵嶺和發久

淋濁的明星
山得爾精
急性慢性淋病及年久白濁!
山得爾精、乃德醫史萊爾氏所發明、在山得爾藥廠製造、爲空前未有之發明乃淋濁病滅去根之藥也、藥內含有Santal Phenylum Salicylfenmethylene Blue等高貴藥精、故效力極大、萬試萬靈、應爲淋病新發明絕妙之靈藥也、內中白檀油、非南洋熱帶產功效不著、本藥乃採取南洋出品最豐富之檀香油揀精質所製成故效力最大、

山得爾精的治症
山得爾精、爲德國新藥、政府實驗、大藥房、最新發明、及其他治淋斷根唯一也、凡五淋白濁、日久不二盒、輕者一盒、重者二盒、久者三盒、服完之後立奏奇功、百治百效、萬試萬靈、非普通市中所售一般治淋之藥、所可比擬也、故歐美各國諸醫無不讚其爲淋濁聖藥、茲將特効列下、急性慢性淋濁、赤白淋濁、尿道疼痛、膀胱炎、腎臟炎、大尿頻數、尿中混血、利尿不通、女白帶子宮炎、睪丸腫、

定價每盒大洋二元每打二十元　外埠函購貨欵先惠寄費在內
總經理　奉天鼓樓西路南　金城大藥房
外埠代贈處　安東瑞祥泰　洮南德慶仁　遼陽義和堂　營口中西藥房　長春中西藥房　江省德泰盛　大連同德藥房　吉林五洲藥房　鐵嶺和發久

中央當局對調查團態度
執政以下各閣僚不妨與正式會見

【長春專電】滿洲國對國聯調查團赴京、已協議歡迎方法、當在新京站歡迎後、領導於大和旅館、若委員側持其希望、則執政溥儀國務總理鄭孝胥及其他閣僚、亦當正式會見云、

主任秘書改稱秘書長

省會警察局以局內之主任秘書、應改稱爲秘書長、經即呈准當局于三十日通飭所屬一體知照、並提高其待遇與首席督警長受同等之階級云、

總務廳辦公

省公署四科按照新制改組總務廳、由四月二十三日起始、積極組織、至卅日組織完成、新任總務財政人事統計五科科長科員辦事員均已到差、自五月二日開始辦公云、

實業改善苗圃

實業廳以各縣苗圃之設、原爲研究藝植各種植物、以改良實業上之原料、非僅徒具外表、即謂達到目的、現徐廳長決將各縣苗圃改善、除原有擴充整頓外、並添養蜂棉植穀各項農藝云、

今日午前九時二十分
調查團離奉赴京
顧維鈞等亦隨同而行

國聯調查團一日午前十時與關東軍司令官實行第六次會見、該一行決于二日午前九時二十分乘專車北行、聞中國參與員顧維鈞一行、限其隨員爲六人隨團赴長春、至長春以後之行動、當在長春折衝云、

國境守備警察隊已向山海關出動

(長春專電) 國境守備警察隊員二百人、于三十日午後二時在民政部警務司舉行出發式、由民政部次長葆康、警務司長等致訓辭、隊該已于一日午前十時十五分、離長赴山海關出動云云、

東邊各縣匪首紛紛投降

東邊各縣胡匪最多、分幫搶掠、曾經軍警剿不勝剿、迄未根本蕩平、頃得確訊、安鳳各地匪首、均行悔過、紛紛投降、請求改編、分担各地保安、茲將投降匪幫分誌如下、以資備查云、

(一)匪首李子榮、帶匪二三百名在大李家堡子盤居、

(一)匪首李福田、帶匪三百餘名、亦在該處合幫搶掠、

(一)匪首張義合、帶匪百餘名向第一旅請降、在大梨家堡子地方、

(一)鄧鐵梅匪首、帶有匪六七百名在安鳳各縣請爲投降、

(一)徐文海匪首、帶匪數百名因公安隊剿捕、寬甸方面移動現經姜曉峯局長派員說項投誠云、

電車道遷移費市署辦理發民

關于前政權修築太清宮至大北門間之二期電車道、所有市民之遷移費、尚多有未行發給者、茲者市署爲繼續辦理計、刻向官銀號接洽提欵、以便轉發損失市民云、

干司令駐外防陸軍三連調省

奉天警備司令于芷山、派兵出動剿匪、已見昨報、頃得消息、于司令因瀋西尚有陸軍三連、未能完全調回、已於三十日早八時該三連軍隊奉令完全調省之補助省防云、

小西邊門北陵間遊覽車開駛

皇通汽車公司現以濃春、正是仕女遊覽郊外之時、乃由一日起、特開駛小西邊門北陵間之遊覽車、票價則定現洋兩角云、

國民黨員秘密來滿指揮各地義勇軍

中國國民黨指導部、頃派大批黨員、秘密來滿、指揮各地義勇軍、並連絡滿洲各團體、專以煽惑良民、以抗日爲目的云、

商號註册照舊辦

奉天省實業廳長徐紹卿、以商號註册事宜、自事變發生、各縣即已停辦、茲者省廳附設之商業註册所、業已恢復、并開始辦理商業註册、各縣自應亦即恢復辦理、乃于上月廿九日訓飭各縣遵照、依舊辦理註册云、

各縣聯庄會下月實行

省政府前因清除各縣地方匪患、用保治安起見、通飭各縣辦理聯庄會在案、茲聞該項聯庄會、因有益地方、不能延緩、決定下月內實行、現已通飭各縣長、轉知各鄉遵照辦理云、

農人私種鴉片遵令鏟除

【安東】勞柴溝住戶徐德敏近聞有公開大煙館消息、貪心頓起、先收買煙種若干、每兩小洋三角、現已將煙子種齊、苗許發生、被該管警查悉、即令鏟除、否則按畝數罰欵、徐某祇可遵辦、金錢虛擲可笑亦復可憐云、

緝私局翻譯解生霖轉陞緝私局長

【安東】本市緝私局日文翻譯解生霖曾充東邊道尹公署外交科長多年、現奉東三省鹽運使署任命、補充蓋復緝私局長、該氏奉委後、當請准長假、前往履新云、

日滿運動會改期

【安東】本埠日滿教育機關日前曾開合組運動會議、議定五月八日在六道溝競馬場開市民運動大會、近聞該會提前一日開會運動、第二日爲休息云、

東合盛私宰被罰

【安東】本市菜市街猪肉商東合盛執事馬錫榮、於四月二十一日夜間、私宰猪一口、次日上市出售、猪肉無印、被警士擒見詰問、始知私宰、即將該號送居獸場、按章罰大洋八元事後該號疑係前充堆夥之徐坤扭往六道口分所追討前欠長支小洋十餘元、徐某無欵交償、遂將雙方送署、次日堂訊、令徐坤暫時取保、緩期償還云、

關督察員請長假任緝私分卡長

【安東】本市警察代理督察長關輔忱、自上月慶督察長到差、關氏仍回督察員自請長假、轉任緝私局六道溝分卡長、業經麥署長核准、遺缺人選已內定、行將發表云、

李司令派兵剿匪

【哈爾濱】自東部線反吉軍積極活動、當局忙於應付、同時各地跳梁小醜、遂又蠢動、打家劫舍之事、時有所聞、猶以埠東黃山咀子附近爲最甚、事爲濱江警備司令李文炳偵悉、當派部下第一營兩連前往進剿、諒官軍到日、不難一鼓盪平云、

史中將之去思

【錦縣】駐錦日軍第三十師團、史兼次中將、紀律嚴明、秋毫不犯、錦人感謝無涯、於其調防去錦之時、在車站建北設立木牌、頌揚德政、藉表錦人歡送之意云、

司法部令從新設置調解庭

奉天高等法院、頃奉司令部訓令內開、略謂當此人民困苦之時、一般無職之人、多因小故竟起訴訟、不但損失金錢、且能因氣成仇、當此新國家致業人民之期、至應解除民間疾苦、和息訟案、爲濟民之本、查各省法院、所有民解庭、僅草草向解、殊非爲調解之道、極應從新設立調解庭、凡訴訟案件、均須按實調解、仰各高等法院轉令所屬一體遵照等因該法院即于昨轉令所屬各地法院、遵照辦理云、

寫眞團來錦參觀

【錦縣】日本寫眞團一行二十餘人、於四月廿六日、由大連來錦、參觀新政、縣長谷金聲、指導委員長、上原益喜偕同參觀、各機關各學校、聞該團在錦參觀畢、將赴榆關一行云、

王德林與大刀會合作
敦化形勢頓吃緊

【長春專電】敦化東北孤山子附近、發現王德林部兵匪、携帶山砲六尊、與大刀會匪合作行將襲擊敦化、吉軍曲團前往防禦、此外敦化西北五十華里之五人班、有匪七百人、又在黃泥河子秋香滿附近、有匪四百餘人、均將侵襲敦化、該地形勢、頗呈緊張云、

東榮行遷移不易實現

東順城街東榮行、遷移工業區一節、尚在醞釀、商民方面反對甚堅、蓋營業本無贏餘、倘一遷移、均受相當損失、故該行遷移、頗不易實現、官方亦無如之何云、

廟會中之奇人　你姓甚麽？對曰「也是滿洲國人」

小東關天齊廟開幕後、逛廟男女、形形色色、無奇不有、一日上午、在該廟前戲台底下、忽發現一男性奇人、該人身僅三尺有零、五官俱全、惟腿部極短、約長六寸、至問其姓名、則搖首不答、强問則怒答曰「也是滿洲國人」因有此奇形人之故、游人愈形擁擠、而廟會亦愈覺生色云、

軍政部移奉 又訊 辦事處歟

軍政部移奉、將成事實、已誌本報、茲據續訊、該部確在商埠一經路口西華門牌六號、採妥房址、內部刻正從事修理中、據探謂係軍政部駐奉辦事處、但門前所懸之木牌、上書「軍政部官舍」字樣、究係辦公處、抑該部全部移奉、尚待訪明再誌、

郵遞狀詞亦有效

高等法院現爲便利上訴者起見、特於廿九日、通飭所屬各法院、關於判決後呈遞狀詞、如於上訴期間內、交郵寄遞者即可有效、途中程期、不在計算之例、關於自呈不生效力云

教育廳通飭查報學務

教育廳長韋煥章、特於三十日通飭各縣教育機關、轉飭各學校、查報近況如下、(一)教員之成績、及教授方法、(二)學生有無舊習氣、(三)經費是否充足、及籌措方法、(四)學生之額數是否充足、(五)各縣私立中學如未立案者、一律不准私自開學、限於本月底報齊

瀋水小新聞

捕偸數人

東關天齊廟會已行舉辦、因人多擁擠、小偸麕集、乘間掏摸、聞於三十日起、至一日上午經警察先後捕獲小偸數人、均由腰中翻出錢包、均送警局罰辦云、

背夫私逃

大北邊門外住有朱昆由者、係關裡人、曾在外縣開設商舖、其妻某氏年三十餘歲不安於室、竟與某無賴結有曖昧情事、往來日久、竟於三十日私自潛逃、

硝房失盜

小東關小什字街北胡同內高硝房、於三十日上午、有賊人乘院內無人之際、將院內之放水桶兩個扁担一個、所曝被褥一床竊去、經人查覺、賊人早已無踪云、

馬車傷人

大東關大什街南於三十日下午、有城東某屯李姓婦、因逛廟回歸、行抵該處、被二十五號之馬車撞傷腳部、鮮血淋漓、不能行走、後由馬車夫拉往醫院治療云、

快槍何來

城北二台子村住戶馮某、於三十日牧牛、放於荒地、鉅該牛竟在草地中扒出快槍三枝、不知該槍由何而來、馮某以爲事關軍火、不敢藏留、當送分所請求核辦云、

車夫互毆

大北城門外於上月三十日下午、有洋車夫約六七人、未悉因何互毆、拳來脚去非常橫暴扭成一團、雖經路人極力拉勸、終不住手、嗣來巡警二名、以武力解決始各逃散、可知彼輩生性之野蠻云、

匪徒詐嚇

小南關模範學堂胡同、王俊三被搶、已誌本報、茲聞王宅于廿九日又接匪徒來信、謂所搶無幾、再索現洋票三千元、送至某處、否則另有對待、王某接信已報告該管分局核辦矣、

馬車被刦

大西關利生慶胡同鴻順隆院內、住有赶馬車胡某者、於廿九日晚六時二十五分、拉座客二人、行至皇姑屯後地、該二匪即將胡某綁上、將頭部毆傷甚重、該二匪遂駕車而逃、旋由警所查知、一面追緝該二匪、一面通知其家、抬往醫院診治云、

少婦自戕

大北關源記油房胡同住戶胡振武之婦于氏、年十九歲、係去冬過門、自于歸後、即與其夫不和、二人時起爭端、於二十九日又起口角、該少婦一時心短、當用剪子將頭部札傷自戕、後抬送醫院治療、性命危險云、

幼童迷路

小南關下頭、住有王姓小孩年將三歲、於二十九日下午二時餘、隨伊姐往大南邊門外挖菜不知如何將小孩遺去、迷失路途、哭啼不止後經鄰關崔玉富暫見詢問住處、送往警所招領云、

獲匪新獎例

省當局對於地方治安、特別注意、茲特規定獲匪獎金辦法、(一)捕獲匪首一名者、賞大洋五百元、(二)捕獲匪徒一名者、賞大洋二百元、(三)捕獲通匪犯一名、賞大洋一百元、(四)得獲槍彈馬匹、亦酌予相當獎金、以示鼓勵云、

道德會開通常會

【錦縣】本縣萬國道德會、成立十餘載、每春季、開通常會議一次、現屆春暮、例應舉行常會、以符定章、該會長劉東三李忠賢等、特函知全體會員、於四月廿五日、在東關講演所、開通常會議、是日到會者百餘人、由會長報告開會宗旨、孩蔭室等講演道德、至晚三時、始行散會、

教養工廠擴充
已收嗎啡四百餘人

省會教養工廠廠長劉擇中、近以該廠所收之白面嗎啡等犯、日漸衆多、計自收押以來、已及四百餘人、爲切實訓育將一切嗜好完全戒除後、成爲社會中之有相當技業、而能維持其生活起見、除將該廠內之靴鞋科、紡織科等次第恢復外、更擬呈請當局加以擴充、而便訓練云、

局長誥誡各校長

【錦縣】縣教育局長李子榮氏、以新國告立、教育宗旨業經宣示、惟恐各校職教員、有言行不慎、致與新定宗旨相違、特召集各校長、殷殷浩誡務期全縣教育、遵循正軌、力圖發展、對於青年學生、尤公時加警勸、遏慾氣、致啓無謂之糾紛、該局長、老成持重、辦學有方、於此可見一班矣、

農商貸欵所出售存糧

【錦縣】縣農商貸欵所、去歲秋季、爲濟救人民、活動金融、曾在餘積鎮七里河等處、收買包米數百石、現以天氣日暖、存糧經雨、有腐爛之虞、將舊存包米、由天泰棧介紹、掃數售與關內糧客、價值每斗大洋九角三分、該所以糧換錢、再行借給農商、以便流通金融、而舒民困云、

籃球賽　三泰與裕昌源

【大連】四月廿七日招魂祭各機關均行休假、商號亦有休假者、各公園遊人甚盛、各運動家亦乘時而爲球類之比賽、三泰艦球隊、上星期與青蚨球隊比賽、成績大有可觀、廿七又約裕昌源球隊、於是日午后三時、比賽於卜內門球場、三泰之技術既張聲於同道、而裕昌源亦省相當訓練、馳騁爭逐、更大可觀云、

宣傳防火聲中火警頻聞

【大連】本市消防當局及小崗子公火委員會、近鑑於居民每因不戒於火、致成巨災、維百方宣傳、仍不免有心存忽視之輩、乃復製成畫片、以喚起各人之注意、不圖火警依然頻聞、各消防隊大有疲於奔命之勢、市內寶町一番地部扶臣之雜貨舖忽於前(廿五)日午后五時頃、突被祝融氏光臨、一時火燄沖天、又兼是日風勢甚猛、因之火光燭天、鄰右爭相逃避、幸歷半時許始行熄滅計燒毀樓房一廊、關房屋爲宏濟善堂所有云損失約二百元、樓上鄰人李富國見火起乃勇往搬移什物、故受損甚輕只部某之物產一那約值洋三百元左右云、警察署刻正調查起火原因中云云、又新起街四十一番地政記所有之房屋業新昌洋服店、後院、存有松子甚多、月之廿七日九時頃、忽誤不戒於火、突由柴中冒出濃烟、後因風勢將柴全部吹着、登時火光過房火星四射幸消防隊近隔[illegible]尺各隊努力撲救未延及房屋、只將院中積柴及窗燒毀、損失頗輕、約燒二十五分時即滅、警署爾在調查火因云、

闖興恩甘爲耶教罪人

【大連】宗教主旨、原爲導人歸於正途、走向光明之路、不圖竟有敗類、甘爲白璧之玷、而己身亦於焉墮落矣市外周水子會闖家屯闖家坨子住戶農民闖興恩、年將半百、爲耶穌之信徒、但其素性卑汚、藐視教旨、既好揮霍、又嗜嫖賭、娶妻白氏、年約三十以來、有子十歲、女亦三齡、家道雖非富有、亦可聘小康之家、有地七天、足可餬口、詎自其双親故後、闖興恩大權獨握、任所欲爲、有胞弟尚未成年、只可聽其處分一切、始而售地充賭博之資、計已賣出七分之六、幸親友代抱不平、將所餘之地、劃歸乃弟名下、得以保存、而闖復思賣房、以供揮霍、其妻白氏見乃夫行爲、屢勸弗悛、所有產業花費殆盡、將凍餒其妻子、日居於愁雲慘霧之中、不得已遂離家走依其妹、而其妹婿傭工於製麵會社、所入無幾、乃使其子亦隨赴該會社充工、白氏即暫栖息於其家、徐思生計、詎闖某聞悉、妻携子女投託妻妹、旣怒且妬、於二十五日夜懷刃狂鼓妻妹之門、其妹夫啓門延入、闖即以刃擬白氏、意欲拼命、並迫其妻隨歸、幸經家人解勸、彼始怏怏而去、白氏經此威嚇、將不容於妹家、又未敢自歸其家、身已陷於絕境、乃於月之廿七日早携其子女投奔小崗子警察保安系、泣訴經過、請求保護、該系視狀、亦頗同情、乃代爲調查闖武素行、以憑核辦、而闖某自由當夜去後、即不知下落、現警署仍正偵查中、並聞闖興恩行爲有違基督教旨、已被除名云、

六區駕掌寺成立自衛團

【海城】縣境六區駕掌寺區民爲防匪患於未然特自動組織自衛團、團丁六十名、因原有槍械、不敷配用、特據情備文呈請縣警務局、酌核撥發槍枝三十枝、而警局因該區民尚知自衛、殊堪嘉尚、乃飭來局具領大蓋槍卅枝、以充實力而資禦援云、

市面頓呈活象

【海城】自去年九一八事變後、海邑市面金融停滯、營業蕭條、商販相繼歇業、市面頓成暮氣、乃近日來、歇業各商、又重整旗鼓、照常開張、此外且增添醫院兩處、醫社五處、錢號十一處、錢桌廿七處、菜床十二處、理髮所五處、因之市面又呈活潑氣象矣、

教局員司題名

【連山】錦西教育局、自預算規定後、所有員司、均經該局長、先後發表、呈請備案、茲將各姓名、題誌於下、總務課長金子聲、行政課員、張靜波、會計課員、闞漢傑、教育委員李庚辰、李庚臣、僱員白興周、金振華二氏、以上各員均歷有年、駕輕就熟、有利公務知人善任、亦該局長之能也、

四釐船捐局改組

【營口】市內救濟院、每年自設四釐船捐兩處、徵收稅務作該院經費、縣署鑒於是項辦法、積久弊生、特於本季將該局改組、歸縣財政局設局辦理云、

婚娶五日忽病死

【義縣】邑北清河門鎮河西村住戶楊福升、年二十三歲、今春憑媒說妥某姓女爲室、年十九歲、擇妥古歷三月初十日迎娶、自過門後、一對小夫婦尚稱和睦、忽於古歷三月十五日染病、一命嗚呼、家人痛哭失聲、可謂少年不幸、先喜後憂云、

李參謀蒞岫

【岫岩】奉天暫編第一旅李壽山司令之參謀長李魁文、於四月廿七日偕同宋處長到岫、寓指導部內、其所負任務爲赴鳳界剿匪、擬定廿八日首途出發云、

關山領事下鄉查案

【開原】鐵嶺日本領事館開原城出張所領事關山順作、現因城東鮮人某種事項、必須親往調查辦理、乃於四月二十八日帶同鮮人譯李昌萬前往、當日即可返城云、

搶匪三名落網

【開原】本驛民宅康姓被搶、已誌本報、該匪三名、於四月二十四日、被小九社村公安隊拿獲、康姓去人認明、確係強搶之匪、今已引渡警察署法辦云、

派警催租納者寥寥

【五常】自去冬被匪擾亂後、商號荒閉、鄉民遷移、以致縣政府徵收處無所事事每月封約租者不過數家、日昨縣府又令各區派警催租、而封納者仍屬寥寥云、

新疆與皐蘭輕郵直達

【海城】海郵局奉管理局通告內開、查自本區至新疆省之輕班郵件、只能由西比利亞轉發一節、前經本局四五〇號通告在案、茲因猩猩峽至哈密間情形較佳、所有發向新疆省之輕班郵件、及皐蘭(蘭州)之郵件、應即直達、無須再假道西比利亞云云、

牲畜販偷稅被獲

【義縣】邑北清河門外徵收總局長闞榮祥、到差以來、作事慷慨、對于收稅事宜、亦極認眞、四月二十二日、有牲畜販某由邊外赶來邊牛數十頭希圖繞越、偸漏國稅、不料事機不密、被某巡員拿獲、諒該局長必能大加處罰云、

李大隊長升團長

【寬甸】小蒲石河寬甸縣公安大隊長李月林、蒞任伊始、凡事謹守、異常認眞、頗蒙上憲所嘉許、近因寬境胡匪迭起該隊長以仁慈手段收降大股胡匪數幫、槍彈無數、極報上峯併聞奉令將該隊等完全編成陸軍一團、分設防守、不日即着手始行云、

連山新聞拾零

▲…教育局於日昨廿二日、特派李教委赴錦縣、參與遼西十縣教育宣傳會、廿四開日會、廿六日散會、該代表當即遄返、據云此次大會、異常隆重、誠屬空前盛況、該代表等、趁此時機、組織一行、參觀錦縣教育、藉作他山、以資促進、

▲…本鎭向屬濱海、故每屆春暖、各種鮮魚、集齊於市、旅行至此、均以食爲快焉於日昨起始又見由營埠運到之黃花魚星布棋列、待沽於市但受本產貴蝦魚抵制、每斤售價、尚不及二毛云

▲…警務局成立日久、早誌前報、惟警士服裝、當時未能做來、殊不雅觀、潘局長爲整頓起見特於日前、由錦訂做現已做完、分發各警士云、

喪事鼓樂應改革

【西安】本縣地處邊陲、人民對婚喪之各事、强半以奢侈爲榮、近來年之習慣、尤爲特別、每逢人家有老人故去、對於殯葬、强半舖張、盡人子之心、亦爲不對、但每當開弔之期、門前建設鼓樂一班、撲之情理、樂以佐哀、近來之積習竟反乎是矣、奏樂者或吹各種小曲、或大唱梆子二簧、不但聽之不雅、而與古人所說之弔者大悅、亦不符合、若使弔者大悅、必定哭泣之哀、應改革之使有益風俗云、

湖北省剿匪與財政

漢口訊云、鄂北匪共賀龍段德昌部、近經徐源泉痛剿、頗呈不支之勢、二十一日湖北清鄉會開會、徐氏曾出席報告此次剿匪實況、頗爲詳盡、又省主席夏斗寅氏、對就職後之省政情況、報告亦極詳、茲分誌如下、

●徐●源●泉●之●剿●匪●報●告●(上略)余自追隨何主任於豫作戰之後、率部開回湖北、担任剿匪、抱着爲桑梓服務、鞠躬盡瘁死而後已之決心、以期解除父老痛苦、謀地方秩序安寧、始而指揮四十八四十四兩師、湘軍李覺陳渠珍兩師、及川軍郭勳一旅、担任湘鄂川邊區剿匪責任查鄂西匪赤、當以洪湖爲最嚴重、自應先將巢穴擊破、使其不能立足、但彼時湘軍尚在湘省邊境、而四十四師又因黃麻吃緊、留駐平漢路、援助第十三師、進剿鄂東匪赤、僅四十八一師、除派一部追剿段匪外、餘則直搗洪湖匪穴、詎知洪湖匪赤尚未肅清、而廣東事件發生、源泉奉中央令、開調湖南、時中央命令、催開急於星火、此時源泉僅有囑人民、暫忍痛苦、捨此行將竟功之剿匪任務、率部開湘、但部隊甫經離開、匪氛復形囂張、沿江兩岸人民、慘遭蹂躪、更勝於前、源泉對之、曷勝感嘆、旋由湘復調回鄂、適値鄂東赤匪鄺繼勳等部、竄陷廣濟、復擾圻水、黃安又同時告急、源泉奉命、率部星夜馳援、克復失城、苦戰進剿、始將該股逐出鄂境、竄往皖屬英山、後又奉令担任鄂豫陝邊區清鄉責任、此次賀段等匪、傾巢竄擾京山應城等縣城、稱三師及數個獨立團、計分賀龍之僞第七師、王紹民之僞第八師、段德昌之僞第九師、及各縣僞獨立團、聲勢浩大、敵軍曾有一部被其包圍、後爲應軍事上之須要、遂另組兩個縱隊、約有四個團兵力、以華文藍副師長、張振漢師長分別帶領、向匪反攻、余與蕭師長亦均親赴前線、鼓勵士氣、始將匪衆擊潰、斯時各界紛電慰勞、并予以物質接濟、全部士兵、異常感激、當更振作精神、努力向前、務期剿除淨盡、以慰各界之望、俾希駐鄉各友軍、一致努力、或兜截、或搜剿務使此次竄湘之匪後、不致再有死灰復燃之虞、此則爲兄弟在鄂數年來之剿匪經過情形、查本省匪赤猖獗之原因、則因十六年時代、各屬一切舊有組織、完全打破、稍有資產及有智識之人、均避走他鄉、致地方無人領導、形成一盤散沙、匪赤利用此項弱點、大肆威脅利誘、民衆不察附和盲從、以致匪勢愈演愈猖、即令軍隊前往進剿、人民因無保障、亦不敢指引或作嚮導、爲恐軍隊開走、復受其慘殺報復也、今日希望各位委員注意者、其一、須使民衆信仰軍隊力量、其二、人民應有自衛力量、其三、完成鄉村組織至於湖北財政之如此困難、則爲武漢疫痺、原因固受水災影響、各屬匪患、更爲重因、須知匪赤手段、完全採取封鎖政策、欲要打破難關、必須先行解除封鎖、解除封鎖、自應清鄉剿匪、但軍隊剿匪、又須賴於經費接濟、是剿匪必須有給養救財政則須軍隊去剿匪、兩者皆重尚希今日到會諸君善爲策劃籌措剿匪、經費辦法接濟、軍隊給養、軍隊則努力剿匪、直接解除人民倒懸、間接亦即救濟財政也、尚有附帶報告者、即今日報載、中央擬授余爲湖北清鄉督辦、余決意辭却、並非故作謙虛、實能力不堪勝任、特賴此機會報告、以免有所誤會云、繼由省府主席報告、(未完)

批示

◎省公署(廿九日)

▲李景白　呈爲懇請錄用由批　呈悉現在人浮於事俟相當差使再行核辦仰即知照

▲王蘭寞　呈爲懇請錄用由批　呈悉現在人浮於事俟有相當差使再行核辦履歷暫存

▲陳香圃　呈請建築許可証由批查與定章相符應予照准

▲大德生趙知明　呈請建築許可証由批查核相符懇予照准

▲蘇州稻香村　呈請建築許可証由批查與規章相符應即照准

▲楊新誠　呈建築許可由批查該民收地並建官地私地並無從查考仰將老契送署核奪

◎省會警察局(廿九日)

▲匿名　呈爲不平人匿名先後呈控鴻順堂掌班王老西唐待黛玉由批匿名報不平主義何妨對質公庭本局自能秉公處斷李幹臣等五名均取保候查

▲王尹三　呈爲王子良被押染病懇取保聽候由批候飭衛生科診斷後再奪

▲胡庚玉　呈懇請保釋由批此案已送瀋陽地方檢察廳訊辦矣

◎瀋陽縣公署(廿九日)

▲劉成富呈請追繳舊照由批據呈前情仰將老契呈署核辦

▲宋殿金李俊臣　呈英守屯村長副保留三區分團長由批旣經聯各保留應予照准

▲白絕昌　呈後陵堡村會槍彈被匪刦請備案由批候飭該管分局查復再奪

文藝與其他藝術（五）（王德儀）

文藝是說話。其他的藝術是打手式。

人類的知識是怎樣構成的呢？據唯心家的意見。以為知識不過是「心」的活動。「物」是「心」的現象。唯物家呢。又以為知識不能逃出「物」的範圍。「心」是「物」的性質。照他們那樣的辯論。切得不到結果。現在我們想撇開這些糾紛。不管知識是怎樣構成的。祇看知識是怎樣發達的。我們祇要說明知識發達的程序。就可以解決我們的問題。可以知道文藝和其他藝術在知識的活動之中擔任了怎樣的角色。

知識的發達。第一是由外向內。先和外物接觸才能有內在的概念。第二是由具體到抽象。先看見實在的事物才能知道事務的性質和價值。第三是由個別的到系統的。先認識了多數的事物。才能把這些事物組織起來。

這三件事合起來是一個道理。外在的事物就是具體的。也就是個別的。內在的概念就是抽象的。也就是已經組成系統的。所以知識進步的程序。也可以用更概括的一句話說明。

第一步是運用感官。第二步是把感官所得的材料加以考慮。

據心理學家的報告。說人類的神經可以分作三類。一是知覺神經。一是運動神經。一是中樞神經。而中樞神經之中又可以分作下等中樞和高等中樞。知覺神經和感官連結是直接和外物接觸的工具。高等中樞不能和外物接觸。而是專把感官所給的報告加以審查的。據說下等動物是專憑知覺神經和下等中樞的活動。而人類所以稱為最進化的動物。便是由於高等中樞的特別發達。這種解釋。也許太有唯物論的傾向了。但是這和知識之發達由外而內由具體而抽象由個別而系統的程序相合。為解說方便起見。也無妨姑且借用他們的名詞。我們可以說凡是外在的具體的個別的知識是感官的活動。凡是內在的抽象的系統的知識是高等中樞的活動。（未完）

題會澤朱氏雙節撫孤圖（小魯）

湘鄉昔作傳。姑婦褒歐陽。惟庸德庸行。千載而彌彰。會澤有雙節。勵志凜冰霜。尤為人所難。險阻曾備嘗。節母具卓識。一死顧託負。念此一塊肉。忍令死者傷。呱呱底成人。方慶家之昌。胡天復不弔。顧此孤與孀。上有節母孀。下有節婦孀。煢煢兩姑婦。相對何悽愴。宗祧實所系。一綫延存亡。機聲和書聲。深夜寒燈光。兢兢賢子孫。克家遂顯揚。作圖更紀事。語質而實翔。高文追龍門。滿紙堆琳瑯。愧無湘鄉筆。何以闡幽光。

清畫家詩史自序（寧津朱濬之）

自伏羲畫卦。圖繪以興。虞廷賡颺。詩歌以起。此詩畫之權輿。初未嘗相提並論。逮蘇文忠稱王右丞詩中有畫。畫中有詩。郭河陽謂詩是無形畫。畫是有形詩。文人游藝。遂合二者一爐而治之。厥後孫紹遠編聲畫集。康熙時敕纂題畫詩。以韻語鼓吹繪事。歎觀止矣。至畫家所作詩。彙為一集者。則未之見也。余幼濡染家世嗜畫餘習。間至外家南皮張氏。喜翻弄畫冊為戲。每私評甲乙。疑問眞贋。見有外曾祖館陶公題句為防躁軒集所未刊者。隨手錄成小冊。童稚嬉游。忽忽垂五十年。恍如目前事。時數不獲寓目。光緒戊戌。藉微宦作避地計。數任來於太行雁門晉祠中條間。繼又汎東瀛。涉江漢。漫游燕薊齊魯吳越中。所至游山訪畫。夙願少償。但雲山經眼。以去獲貯一囊貢獻同好為懷。竊思凡事與物。不得以形傳者。往往藉聲以傳。矧寫景物。尤得玄解。於是乃選畫士胸多邱壑。發為心聲。摹鈔畫家詩代讀畫。始於唐右承。歷宋金元明以迄清季。六代得若干家。並各綴事實為小傳。署曰畫家詩史。抱膝快誦。斗室中尚友千年。神游萬里。猶披覽數千家畫稿也。其論畫之什。直不啻耳提面命。現作身者。為後學說法。益人神智。豈淺尟哉。辛亥後僦居京津。課子樹智學畫。取師往哲。為行遠自邇計。於近代作者。尤加意採輯。博觀約取。凡四易稿。稿初在晉垣。幾遭火厄。嗣攜之北上。墜車遺失。跡之復得。積廿餘年為力所聚。多前賢精神寄託。例以秀野堂編詩故事。其間殆有呵護之不欲摧毀者耶。乃憂患餘生。剞劂無力。茲取有清一代都二千餘家。先付刊以質海內。不過滄俛食終日之戒。閒居識小而已。反憶夙所企圖。一無成就。僅撥拾文士緒餘。為藝術參考。消埃之助。俛仰今昔。慚恩已

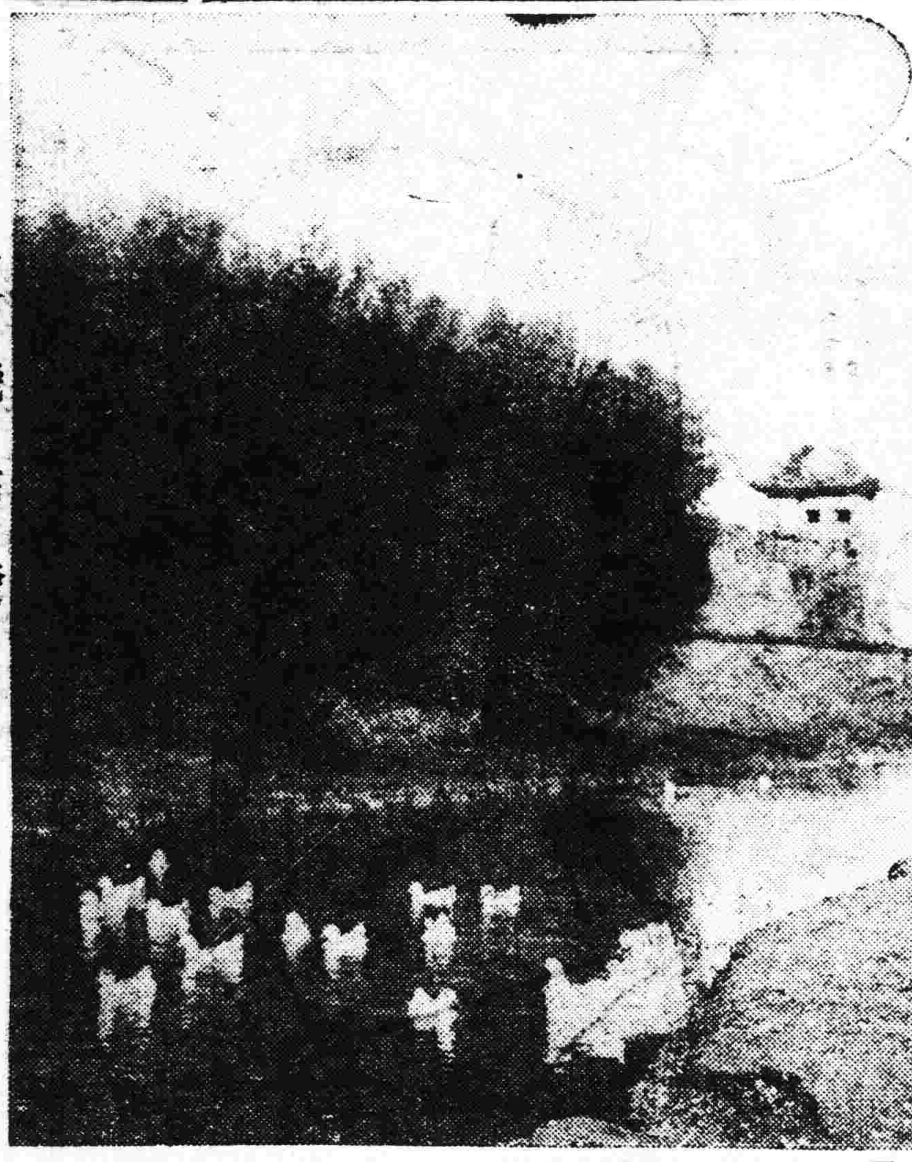

天機活潑

濬水醫壇

兩讀者問病

▲其一

大主筆先生台鑒。逐日讀閱貴報濬水醫壇一欄。內中問答者的踴躍。和記載的精詳。眞令人感佩的很。由此感想起我的滿身痛苦。眞有不可言喻的悲傷。也願藉貴報的深惠。盼望着得一綫生機。本想先鳴頌一番。又恐怕是文字簡陋。而且佔不少地位。因此我今。直截了當的。把我的苦况。述說一下。鄙人現年四十七歲。是一個貧苦農家。堂上有八十多歲的老母。下有幾個孩子。自來心性柔弱。好管閒事。每逢有人求我替他借錢担保。或有什麼事情。以情面關係。必出面斡旋。不料近來經濟恐慌。點金乏術。所管的借務。都不能如期付還。但又擔不起人家的催逼。終把自己的產業。替人家頂了債。另外還有不少事。情仍是終日糾纏。因此終日愁思。晝夜傷心。自從去年臘月。患了一種病症。不能喫飯。專嗜飲水。每隔十分鐘不喝水。嗓子乾啞的。不能忍受。最多的時候。一晝夜喝兩桶水。喝了水以後。轉瞬間就得小便。下腹脹滿。上焦發炎。每日只食稀粥一二碗。而且大腸乾燥。有時渾身發抖。遍身且覺微冷。至今四月之久。日甚一日。刻下身軀危弱已極。形容憔悴。所怪者。本城各醫學家。均日作為奇症。斷不出一定名詞。百藥罔效。只可奄奄待斃了。瞻顧前途。自覺離黃泉不遠。但是懸想若年邁老母。未成年的幼子。眞是死不瞑目。今幸貴報倡此義舉。醫才琳瑯。想此垂危之疾。亦必有回生之方。如能斷明是症。或須實驗。或示良方。說明地址。前去就醫亦可。說明治療方法亦可。望各醫士。不憚煩勞。火急示覆。以憑遵循。不勝跂盼之至啊？並祝。

大主筆先生撰安。

病者鞠躬於海龍慶豐久

▲其二

編者先生。

近閱貴報添闢醫壇一欄。普渡萬衆呻吟的同胞。更加海內名醫一本濟活之旨。努力後援。期置社會於健康快樂之境。雪我病夫之恥。良有以也。敝人於景仰之餘。亦欲以賤恙詢諸各大名醫。諒不使我向隅也！

茲將病狀縷述如左。

記得在數月前的一漫漫長夜。不知不覺中却被病魔所乘。幸而受創不鉅。也許中了一箭吧。這毒矢老在我的右手頸骨節裡藏着！直叫我束手。你若一轉動大姆指吧。她就痛的要命！（不動不痛）做事頗感不便。到底是被寒氣侵入呢？還是血流發生障碍？因為敝人缺乏醫藥常識。所以不敢斷定。但經貼過膏藥。至今並不生絲毫的效驗。特請編者先生代我介紹於諸大名醫前。若蒙不吝珠玉。賜予一方。則他日得以驅逐上記小病魔。沒齒不忘矣！此請撰安！

患者謹詢四月廿八日

問病者來函

盛京時報大主筆先生惠鑒。自貴報刊設「濬水醫壇」以來。有功於社會。造福民衆。實非淺鮮並蒙各大名儒不惜筆墨精神。發揮宏篇偉論。並一一詳細指示。濟世憐人。頗具婆心。余有微疾亦求諸大醫師指示。如承不棄。祈望刊登報端。詳細見告。不勝感激之至。余數年前得一大腸乾燥之症。竟三五日不能走動。甚至七八日之久纔能大解一次。遍用各種中西成藥。毫無效果。如是者已五六年矣。余想現在自覺不關緊要。恐後或生他疾。故祈海內各大名儒。勿吝珠玉。明白指示。並祈給一治療之法。是感是禱。（姜人珂拜詢）

▲其二

盛京時報大主筆鈞鑒。自貴報濬水醫壇關設以來。使一般病魔纏身。悲觀絕望者。得有問津之路。先生為人羣謀無量之幸福。誠一極大之善也。凡沾惠恩澤者。莫不歌功頌德耳。敝人本非患者。不當煩勞。惟想先生既抱博愛宗旨。惠然施人。對所煩者。必不致却。故特不揣敢請大主筆於濬水醫壇欄內。將余之問題代為發表。則感激無涯矣。緣余年方弱冠。兩腮即有最重鬆髭。遍試諸方。均未除掉。精神上極不感快。今想同情者亦定不在少數也。今藉此欄。希祈海內中西諸大醫士。勿吝齒芬。予以圓滿醫治之方。是敝人無任馨香之至也。敬祝。大主筆撰祺。

敝人翟文良拜懇

▲其三

大主筆先生台鑒。閱貴報新闢濬水醫壇一欄。本濟世活人之宗旨。俾病者有所問津。是以海內名醫。一時互相研討。各顯其神術之擅長。更使社會人士。得此福音。何其欣幸之至而感戴之深耶。茲啓者。鄙人緣於客臘初旬。偶患左目疾。初起時。白眼珠有紅努肉。黑眼珠有雲翳。視物朦朧。比經延中醫治療。服藥之後。稍覺減輕。可能視粗物。但視較遠地方之物件經時則眼目暈眩。眼眶疼痛。迄今六月有餘。服約洗約未常間斷。然卒鮮效驗。更覺工作之餘。眼紅且脹。殊為苦悶。百般醫治。終未復原。茲幸

貴報為解除 患病者之 苦痛起見。特闢醫壇一欄。故鄙人謹將賤恙原因敬呈。狀乞大主筆先生勿以其文字之粗疎見棄。請代為發表報端。敬請海內外名醫賜一良方。倘得妙術回春。鄙人當感德無涯淚矣。並請撰安。

鄙人劉健愈謹啓。

答王鶴先生（馬靜宸）

盛京時報大主筆台鑒。今閱報有王鶴先生。問腹痛一病。言簡意賅。切中要隘。余臨症十餘年。終日常見之病。但千頭萬緒治法複雜。兼原因太多。非一言以蔽之。余不敏提綱携領而言。以諸君評論。夫腹痛之來源多矣。淺言之。氣血凝滯也。換言之。脾不和也。至如寒氣之流連。瘀火之內閉。腸胃之燥結。多年之積聚。皆能作痛。以及停食停水。氣積蟲積。無一非腹痛之導火線也。雖有虛痛實痛之分。總不外內經有云。通則不痛痛則不通之言。夫虛痛者。乃中氣不運也。（每見于婦人貧血及男子腎虛中）實痛者。是肝氣不舒也。如閣下所言之象。每天吃飯甚多。俱在心口杜塞。三五日大便一次。犯病之時似針扎。胸旁脇骨。疼痛等語。反復尋思。千慮一得乃實症也。非虛形也。既云吃飯甚多。大抵胃脘無病。論其心口杜塞。一定肝氣橫結。加以胸旁脇骨疼痛。則肝鬱氣滯無疑也。夫肝經主疏泄。大腸主傳送。今肝氣以鬱。不能下達。所以使閉腹痛也。既不下達。勢必上逆。所以胸膈刺痛也。他如脇痛。亦屬肝經。因脇者。是肝經往來之道路也。想服藥未痊。係病積在中。所處者又恐指鹿為馬也。夫實者不離乎熱。虛者不外乎寒。今既有等之實形。昭昭之顯象。如壬土鬱以奪之。木鬱以達之之法。諒能收功。倘用溫中散寒之方。則膠固難解矣。今不揣冒昧。步大雅之後。亦陳一方。彷逐瘀利膈三湯。化裁而用之。至於成敗利鈍。非敢逆料也。方附於後。以備參考。如加斧斤。實為感謝之至。

香附四錢　桃仁三錢　元胡三錢　靈脂三錢　枳實三錢　榔片三錢　青皮三錢　根樸三錢　稜朮三錢　熟軍二錢　桔梗三錢　本沉一錢半

用水三杯煎八分碗每早晚服之可連吃兩劑忌油膩及硬物多要運動少生閒氣方能有益耳

自奉天義和堂謹啓

過水竹村有懷（翼雲）

渭南幽邃好移家。十畝溪田半種瓜。世亂主人歸未得。開庭開遍紫荊花。

南湖東遊草（續）（金世澤錄）

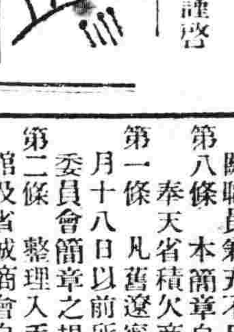

游清河

策杖津頭欲暮天。人家隔樹起炊煙。疏鐘敲出孤山寺。返照推來野渡船。風捲楊花飛白雪。雨黏芳草逐青氈。逢人不話當今事。贏得閒身即是仙。

柯鳳孫先生壽序（李濂鏜）

膠西柯鳳孫先生。博極羣書。貫穿百氏。所著新元史。萃畢生之精力。羅一代之舊聞。詮采宏富。體大思精。可以橫貫萬國縱被百代者也。歲在壬申。先生以八秩晉四之高齡。於頤養之餘。啓迪後進。鏗之庸愚。為之喜而不寐矣。韓嬰曰。彼其人者。生今之世。而志乎古之世。以天下之王公莫之好也。而是子獨好之。以民莫之為也。而是子獨為之也。抑為之者窮。而是子猶為之而無是須臾忘為差焉。知國之安危臧否。若別黑白。韓之所言。非先生之謂耶。人師經師。身兼之矣。夫利為亂始。自古及今。未有不然。者也。今天下震撼。驅一世之民以殉形下。則重學蹈道。其或為轉。世解民倒懸之一助乎。先生講學。行見造端微而致効巨也。淑人君子。正是國人。胡不萬年。請以為頌矣。今欣逢先生懸弧良辰。爰貢其誠悃。以乞進一觴焉。

東方朔二十篇考（三）（王雲渠）

（二）東方朔二十篇、只有十八個篇目

怎麼說呢？這三篇都是臨時的口頭應對。不是正式的書面提出。東方朔本人。在當時蒙皇上見問。祇看好風頭。臨時拿話來搪。不像臨軒對策。預先由皇上出好題目。再由對策人紙面回答。更不像後來的演說家。可由演說者自擬題目。在未演說之前。可以有工夫先草一篇演說稿子。至於東方朔對完了以後。恐怕也不一定回到公館。馬提上筆對着細君把本日對 皇上的一套話完全記下來。如或果然記下來。紀錄底稿子又不一定祇此三篇。答上壽之問。和責董偃罪兩次應對。都是東方朔的得意之筆。又何嘗不可以記錄下來。算做東方朔書兩篇？若說當時的史官。曾把東方朔諫微行和 對化民對問朕何如主的話記下來。這話也沒有確實證據。而且據漢書東 方朔傳贊劉向和揚雄眼中都很瞧不起 東方朔的為人。假設史官眞果曾把東方朔進諫和應對 的話記下來。那裏值得劉向特別耐煩向史官注記裡摘出來。編在東方朔傳裡 充篇幅？所以建元三年上始微行朔進諫。上問化民對上問 朕何如主對這三篇。嚴格的說。都不能很肯定的認做是 東方朔二十篇裡所有的 目。

平樂觀賦獵。是東方朔所作的兩篇賦。平樂觀賦。所賦的是伎樂角觝之事。獵賦所賦的是打獵的情形。

漢書武帝紀。

『元封六年（公元前一零五年）夏。京師民觀角抵於上林平樂館』

文選張衡西京賦上也說。

『大駕幸乎平樂。張甲乙而襲翠帳。攢珍寶之玩好。紛瑰麗以奓靡。臨迴望之廣場。程角觝之妙戲』。

薛綜西京賦注裡又說

『平樂館。大作樂處也。李尤樂觀賦（按樂字上當挩平字）曰設平樂之顯觀。處金商之維限。（未完）

歡迎投稿

充警士被開除難題紛至　謀事離婚迎親無米想死

大主筆先生鑒。（中略）我是一個失學。失業孤苦伶仃窮困。潦倒被中國舊軍閥壓迫之下一個小小兵八。只因事變以後。闖蕩個月有餘。於去年十一月一日正趕上警察總局。招考警士多蒙。胡隊長的恩准。才充當一份子二等警察。月賞大洋二十元。每月有這二十元進家。家中度日還算不能受餓！不料又得了一場大病！四十餘天借欠款三十多元。病好之後於今年三月一日晚六時。有信守田帶我們五人出巡五分局。行至北市場花會賣處。喝茶水之時那位樓二大爺曾稿堂。無故的放槍！又被劉局長查知。回局便將信賀二人免職罰辦！我們四人一律開除！唉！我想！我這就是『福不雙至禍不單行』。吧？所以自三月一日回家。至今兩個來月。不是和她打。（指妻）就是躁！沒有一天好的時候。最近又惹出四大難題。

（一）中國舊軍閥們的習慣。沒有大窗戶大門子不易找事！

（二）妻子看我落伍受窮。要與我離婚！跟前還有五歲和三歲的兩個男孩子。

（三）現接山東家來信。房子全被胡匪給燒了！父母教我寄款來奉。

（四）我在奉居住家中。粗沒一粒柴無一根。衣服行李當賣一空！時下有意自殺！又對不住父母。不死又沒生活！這死又死不了。活又活不起！眞把人難死矣！望先生在最短期間指一條明路！余感大恩不淺矣！

投於福安胡同姜逢春啓

（記者答）你被開除。沒有金錢的收入。所以離題都發生了。如今不是泰平時候。人多事少。當然謀差不易。你的夫人或者因你性暴要好。言語不投。說出離異的話吧？否則。那眞太不够賢妻了。你可忍耐安慰一點好了。父母可請親友暫為幫忙留宿。待你作個小營業（如擔售食物之類）或有差之後再設法辦理。你不要自殺。能喫苦賣力氣就成。

談談娶媳後　這位老先生

盛京時報主筆台鑒。余觀世間之奇事太多。究其實千篇一律。不外人情。咎由自取者有之。禍從天降者有之。再者挾嫌報復者有之。以德報怨及以怨報德者又有之。此外尤有糊人後之。如某翁者。年逾半百。兄弟五人。一家數十口。頗稱小康。雖是野心不死。盼子情深。可以擇賢者而就之（朱伯廬云娶妻求淑女）既娶嫠婦。又携幼女。前有一堆。後有一塊。芥蒂已伏其中矣。加以膚受之愬。浸淫之譖。打死弟婦。即云不當。朱子云。聽婦言。乖骨肉。豈是丈夫。無怪衆畔親離。與你分家。俗云若使家不和娶的後老婆。有此一場郭氏心中。早看你人格破產。既不能友于兄弟。焉能以駕御婦人恐血氣之勇。向赤壁鏖兵。所以老夫娶少妻。將來人家的。前者不與你脫離關係者。因你家境。尚可支持。滿能醫其私慾。今者釜中無酒薄暮之年。俗云夭桃最喜三春雨。衰草難熬九月霜。有意少婦嫌夜短。無能者恨更長。大有汲水全無力。爲雨傍高牆之概。尚有何所求哉。他托言歸寧。就是別求佳耦。卓文君之意。非相如不知也。既已要求離婚。一定早有成見。你與他打官司。也分不出青白。當不了亂點鴛鴦譜。女子占勝力。不是說你摧殘女性。就是制你給他贍養。一日官司十日完不了。俗云官斷十條路。不知出那門由此看來不是親友袖手。確係難乎為情。你的主意已經錯了。這是無法可以挽回你要不允其所請。後患有不堪設想。俗云抓破了臉。更不好辦。再說此等賤婦。有何都能轄牲。憑一條褲腰帶。滿能以打三年。纏訟不休。那是更苦莫如從主筆之高見。斷絕夫婦關係。賠償損失。能倒彩禮更好。再不然當買雀放生。致他隨便翱翔。免不了惡貫滿盈。覆水難收。不歸于夥度。就得自賣自身。福善禍淫。歷歷可證。並非口過。屢見不鮮。婦人之心懷不良者。大都無好結果。安知他異日不貽笑于人哉。至於妻不賢。子不孝。大丈夫所不免。綠頭巾雖不好看。紅纓帽現已過時。試看轟轟烈烈。號稱大丈夫者早被廉恥二字。置之肚外。況乎人乎。你是咎由自取。禍從口出。既無子嗣。何不擇弟兄之子。而兼祧之。滿可以承歡膝下。而乘後裔。何必看的太死。誰的出之己身。古人云猶子比兒。吾觀老先生之地步。有此打擊。亦非過織不可。雖是老當益壯。尚欲梨花壓海棠乎。余尚憶滑稽詩話云。滋味今生嘗不得。投胎許爾報將來先為詠矣。可惜你同室操戈。骨肉分離。只落得英雄氣短。兄弟灰心故婦恨卿于地下。諸女流言于鄉中。想此刁婦。焉有不演蘆花（閔子騫事）之怪劇乎。恐此老倘在夢中也。因診餘之暇。靜寰草議于義和藥房。

奉天省積欠商欵整理委員會通告

為通告事案奉 奉天省政府第四二號訓 令內開查從前舊省政府及軍事機關因購機器各項物品積欠中外商行貨欵 極為復雜亟應設法整理以清端緒應由 財政廳會同官銀號及有關係各方人員組織一整理積欠商欵委員會擬定規則報核等 因旋奉發簡章一份本會遂於一月十八日就奉 天省政府內組織成立幷擬定整理規則呈奉 核准在案除分函各 國領事及奉天市商會通告所屬各商知照外合行登報通知如有合於 簡章第二條整理範圍以內之欠欵迅即查照整理規則幷依式塡具聲明書 送由各本國領事或商會轉送本會彙核辦理特此通告

奉天省積欠商欵整理委員會簡章

第一條 本會為整理舊政府積欠中外 商欵而設故定名為奉天省積欠商欵整理委員會

第二條 本會整理積欠中外商欵之範圍以左列各項為限

一、關於舊遼寧省政府所屬機關所欠者

二、上列負債機關以現不存在 者為限其有機關名目變更而實際係接續辦理者其欠欵由接續辦理之機關自行整理之

三、關於舊軍事機關所欠者

四、凡以個人名義代表機關訂 購貨品核其貨品確係公用者其欠欵由本會整理之其純係私人 欠欵與公家無涉者不在此例

第三條 本會設委員七人由 省長就在省各機關人員指派充任之

一、省政府秘書處二人

二、財政廳二人

三、實業廳一人

四、東三省官銀號二人

第四條 本會於必要時得延聘有關係各機關人員顧問及會計員

第五條 本會設委員長一人由各委員中公推會議時以委員長為主席委員長有事故時由委員中公推一人代理之

第六條 本會為整理積欠商欵手續 明瞭另訂整理規則由委員會議決定之

第六條 本會應於開辦後三個月內將整理結 果呈報省政府核辦

第七條 本會為處理各項事務主 任一人事務員若干人以各機關職員兼充不另支薪水

第八條 本簡章自呈請省政府核准之日施行

奉天省積欠商欵整理規則

第一條 凡舊遼寧省政府所屬機關及 舊軍事機關在二十年九月十八日以前所欠中外商家之貨欵依奉天 省積欠商欵整理委員會簡章之規定整理之

第二條 整理入手辦法先 由本會公佈並通知駐奉各關係領事館及省城商會自登報公布之日起由債權 各商應填具聲明書連同証據及關係文件外國商家由各該國領 事或代辦領事轉送中國商家由商務會轉送本會至遲以三個月為限 其聲明書式另定之

第三條 凡被欠欵之商家不依前條定限 向本會聲明者其欠欵永遠作為無效

第四條 凡第一所定各機關定 購之貨品在二十年九月十八日以前全部或一部未交收者本會不再承 受其貨品或已付價欵超過已交之貨價時均由雙方協商公平處理之

第五條 本會接據前項 聲明書後依次分別調查書核其手續以債權債務雙方賬簿及關係文件為根據如 賬簿及關係文件無法查檢或雙方証據不符時採取其他各項方法證明審核之

第六條 各商家對於第一條所定各 機關互有債權債務其債權債務經調查審核確實後即分別劃抵清理之

第七條 各商家所報欠欵數目如查有 故意以少報多情事或串通舊機關人員假造証據等即撤銷其全部 債權九月十八日以後舊有各機關無論以舊機關名義或各人名義開 具支票收據等類概作無效其憑空捏報希圖冒領者分別情節依法核辦

第八條 前項欠欵經本會整理 完竣後列表送由省政府覈核再定辦法

第九條 本規則如有未辦事宜由本會隨 時會議增改呈請變更之

第十條 本規則自隨同簡章呈准省政府公布之日起實行

聲明書式

國籍	
公司或洋行商號等名稱	
住址（原住址、現住址）	
營業種類	
購主（機關或以各人名義代表機關）	
貨名	
訂購年月	
合同價額	
已交貨品若干未交若干或完全交齊	
現在貨品保管者及地點	
已付價欵若干現在實欠何種貨幣若干	
附証明單據件數及協要證請求之目的	
由某國領事館或商會經手轉送	

保証人 某某商號
某某公司經理某某具 年 月 日

式飲式食式穀爾禧

勿使令節歡愉敗於飲食惡果

誰都要說「這一頓眞吃得開心呀」但是開心只管開心而過度預防則不可不有如果要問如預防那便是食後一劑清導丸是耳因此丸不特可以免除食積腹脹痛等症而且可以預防一切腸胃疾病使臟腑潔淨和平身心康強愉快也

河北林西電報局黃君藩說「鄙人每遇腸胃積滯肝火上旺之時吞服清導丸二三粒立即告愈而復健康凡同仁友好有患便祕者服用此丸亦莫不立見效驗誠可靠之藥也」

清導丸爲最和平而最有効之微利平肝良藥各藥房均有出售或直向上海江西路四五一號韋廉士藥局函購每瓶七角六瓶三元五角郵費免收

脊髓

手足麻木不仁腰脊筋痛手足抽筋骨腐瘠髓脊骨彎曲等經過所有療法不效困難之者祈勿悲觀將此廣告剪下來索者即詳覆實驗者皆驗爲妙效良藥不悞房川明石市三番町元木脊髓藥舖

大東門外

內科　**大東醫院**

日電話三三二四六

寫眞器材料卸小賣

木村洋行

奉天日站浪速通六

日電話二三三三、三五四五

資本金壹億圓全額拂込濟
積立金壹億一千七百三十萬圓

橫濱正金銀行 奉天支店

（日本電話代表番號）四九一一番
支配人社宅二三五七番
支配人代理社宅三四〇九番

〇本店　横濱
〇支店、出張所
東京、丸之內、神戶、大阪、下關、長崎、名古屋、倫敦、巴黎、漢堡、柏林、紐約、桑港、羅府、謝脫兒、布哇、利歐鐵加內伊兒、西脫紐、阿列其剛脫利亞、孟買、卡拉其、斯坎拿大、蘭貢、新嘉坡、斯烏拉巴、巴大必牙、斯馬蘭、馬尼拉、香港、廣東、上海、青島、漢口、天津、北平、牛莊、大連、奉天、開原、長春、哈爾濱、

感謝眼科聖藥（琥珀光明丸）

瀋陽地方法院登記處書記員唐宗寅君來函云〇英美大藥房大鑒敬謝者敝人於去春偶患目疾初起不甚爲意漸至雲翳遮睛視物不明且觸怒時發因火即犯歷經中西醫治迄未見效終日憂悶不堪其苦因閱報章載有貴藥房自製內服眼科聖藥琥珀光明丸專治男女老幼遠年近日一切雲曚翳障暴發火眼等症閱悉之下不勝欣喜隨至貴藥房購買一盒試服六日果然見效連服數盒目疾若失而翳障盡去光明復原矣斯誠不愧眼科聖藥敝人感佩之餘敬申數語以鳴謝忱〇謹將定價開列於後琥珀光明丸六日用最現大洋一元用二日者四角二十年八月二十日〇總售處奉天大西城門外電車站英美藥房

資本金　壹千萬圓

營業科目
一、海陸運輸及運送
二、倉庫營業
三、代辦及保證行爲
四、包辦勞力
五、委託買賣業
六、直接運送關於資金之供給
七、關於前各項一切之業務

國際運輸株式會社

專務取締役　築島信司

本社　大連山縣通一二一番
電信略號タイレンマルン　電話代表番號三一五七番
振替金口座大連七八番、郵便私書函大連局一三三番

滿洲各地
其他主要地點設有支店及出張所並取扱店

本店東京市日本橋區本町二丁目一番地
資本金壹億圓（全額拂込濟）

三井物產株式會社 奉天出張所

奉天市大西關

辦理品目
大豆　雜穀　豆餅　鐵道用品　自動車
電氣　其他機械類　建築用品　洋灰
砂糖　紙類　麻袋　麻系　五金　木材
化學肥料　工業藥品　各種食料品　紅茶
海產物　羊毛　毛織物　中國靴
地下足袋　人絹　織物　其他雜品
保險　火災　海上　自動車　各種保險

電話
二五五〇　所長
二五〇〇　穀物
二〇三五　保險通信
二一二二　穀貨
二〇七七　雜物
四三六八　會計

美味滋養葡萄酒

赤玉牌葡萄酒

人生於世無論誰何
莫不希望度其快愉生活
此無他即請
常飲赤玉葡萄酒
便可解決其問題矣

五

哈德門

還是他好

最效果的

雙美人牌牙粉

双美人牌牙粉之品質年年改良
双美人牌牙粉之賣行年年增盛

製法第一、品質第一、
是以效力亦第一位
双美人牌牙粉、